

LES-TROIS - MARABOUTS

Dans l'Ouest algérien, culminant à 246 mètres d'altitude, ce village est situé à 4 km d'Aïn-Témouchent et à 72 Km, à l'Ouest d'Oran.



Climat semi-aride sec et froid.



Le village LES-TROIS MARABOUTS a été construit sur un plateau volcanique dominant les vallonnements environnants. Il se trouve à environ 10 km de la mer et à 255 mètres d'altitude. La superficie de la commune est de 10 726 hectares.



Le territoire de la commune, d'abord assez réduit au Nord et à l'Ouest du village, et limitrophe des communes d'Aïn-Témouchent et de Laferrière, s'étendit par la suite vers l'Ouest sur le bled de Sidi-Ben-Adda, pour atteindre la mer. Quelques plages, chères au témouchentois, dépendirent alors de la commune : Camerata, la plage des mouches, la plage d'Oued El-Hallouf.



TROIS-MARABOUTS avait cette particularité de compter un prêtre catholique et un pasteur protestant et, partant, deux types de population de confession différente, plus celle de confessions musulmane, entretenant cependant les meilleures relations, et cette autre particularité de ne compter, du moins dans l'agglomération, qu'un nombre relativement infime d'autochtones. Trois religions, trois marabouts, est-ce là l'explication de la dénomination du village ?....

Les trois mausolées avaient pour noms :

- Sidi MEFTAH,
- Sidi RABAH,
- et SIDI BEN ADDA.

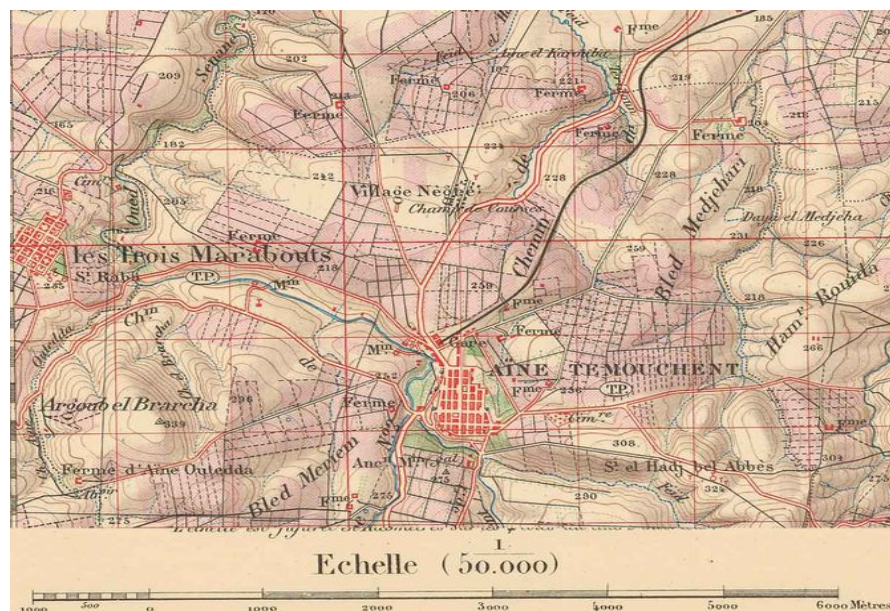

Le nom : lui a été donné en raison de trois koubbas élevées sur une colline et dont la plus vénérée et visitée est celle de Sidi Rabah.

Dans *l'Echo de l'Oranie*, François Rioland nous conte qu'un facétieux d'Aïn-Témouchent lui a donné cette réponse que nous vous livrons sans aucune certitude quant à son authenticité : « ...*parmi la population musulmane, trois saints marabouts se disputaient la palme du plus grand faiseur de miracles, et le seul moyen de mettre tout le monde d'accord était de garder les trois marabouts et de laisser à chacun le soin de choisir le sien.* »

HISTOIRE

Présence turque 1515-1830

C'est Ain-Témouchent qu'Ibn-Senane imposa sa loi. C'est là que mourut le célèbre Corsaire Turc Baba-Aroudj, dit Barberousse, et c'est là qu'un siècle auparavant vivait Sidi-Saïd, un célèbre marabout, véritable saint patron de la cité, qui offrit la paix de l'âme aux Bénis Ameurs tourmentés.

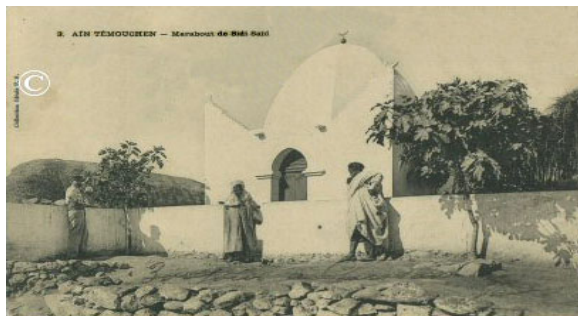

Présence Française 1830 - 1962

Alger capitula le 5 juillet 1830 devant les forces françaises. Puis le mouvement de colonisation progressa et intervint autour de la grande Sebkhâ, à l'Ouest d'Oran. L'autorité militaire d'Oran décida en 1839 l'implantation d'un poste militaire à Aïn-Témouchent.

La politique de l'époque était basée sur : « *le compromis avec les chefs locaux* ». Après la prise d'Alger, le gouvernement français voulait limiter l'occupation de l'Algérie à quelques ports du littoral : Oran, Mostaganem, Bône et bien sûr Alger.

Le jeune Abd-E-Kader ne tarde pas à engager la lutte contre les Français impies. Voilà qu'il met en échec le général Trézel dans les marais de la Maçta le 26 juin 1835.



Thomas BUGEAUD (1784/1849)



ABD-EL-KADER (1808/1883)



Camille TREZEL (1780/1860)

Le général Bugeaud ayant fait promouvoir le programme d'occupation totale, adopte la tactique nouvelle des « colonnes mobiles ». Les Français prennent pied au carrefour stratégique de Témouchent et, en 1843, un poste militaire y est créé sous le commandement du Capitaine Safrane à la tête de quelques soldats du 81^{ème} de ligne. La mise en défense est aussitôt entreprise, une ceinture de fortification est organisée autour du poste de commandement. C'est l'acte de naissance de la présence française dans la région et en 1851 Aïn-Témouchent est officiellement créée, doté d'un territoire de 1160 hectares, pour 228 familles. Les aubergistes avaient de bonne heure pressenti l'importance de ce poste et s'y étaient installés.



Mairie d'AÏN-TEMOUCHENT

Source : Site <https://troismarabouts.jimdofree.com/le-village/>

« Le centre de colonisation des Trois-Marabouts fut alors créé sur le territoire de la commune mixte d'Aïn-Témouchent en 1880 pour y recevoir des colons d'origine française. Son peuplement se fait avec des individus qui sont originaires du Languedoc, du Tarn, d'Alsace et des Alpes et avec des Espagnols et Marocains qui s'installent quelque temps après les Français.



« Le Comité Coligny, de Paris, présidé par le pasteur Réveillaud, facilita l'émigration et l'installation d'un groupe de 12 paysans venant de la vallée du Queyras, à qui furent attribués des lots d'une vingtaine d'hectares sous certaines conditions.

1° CONCESSIONNAIRES		
ALARCON Juan	DELEAND Eugène	MEUNIER Xavier Jules
ALVADO Joseph	DELORA Auguste	MICHEL Alexandre
ANSELME Victor	DIRIG Antoine	MIRON Alphonse Pierre
ARNOUX Jean Joseph	DIRIG Joseph	MOLINIER Jean
ARNOUX Suzanne Vve	ESCALIER Emile	MOLINIER Marc
BAILS Pierre Jean	ESCLAPEZ Francisco	MONEL Pierre
BAILS Pierre Michel	FABRE Louis	NAVARRO Joseph
BARDET Emile Denis	FISHER Edouard	NOIRET Ferdinand
BARIDON Alexandre	FRIGOLS Joseph Vincent	NOUEN Honoré
BARIDON Alexis	FRIGOLS Manuel	ORCIERES Vve
BARIDON Félix	GALAND Michel	née ARNOUX Marie
BARIDON Jean	GARCIA Martin	ORCIERES Jean
BARIDON Jean David	GAUDIN Camille	ORCIERES Noé
BARIDON Joséphine	GINIER Pierre Joseph	ORCIERES Pierre Noé
BARIDON Marie	GREGOIRE Pierre	ORSERO Jacques
BARIDON Noé	GROUZARD Victor Joseph	ORTOUS Jacques
BARIDON Pierre	GUIGUE Jean	PAULIAC Léonard
BARIDON Vve	GUIGUE Jean Baptiste	PEREZ Léontine
née ARNOUX Suzanne	GUIGUE Joseph Romain	PETITFRERE Emile
BECHET Joseph	HISSETTE Jules	PIQUET Henri Marius
BERTHALON Etienne Fidèle	HUGUES Victor	PUECH Frédéric
BERTHALON Félix	IGLESIS Joseph François	PUECH Prosper
BESSE Bertrand	IVANES Miguel	RAMADE Louis Pierre
BLACHE Etienne Vincent	JACQUET Pierre	RAVEL Jacques
BLACHE Vincent	JERMAN Edouard	RICHER Antoine
BLAY Auguste	JOUBERTJEAN François	RIOT André
BONNAL Pierre Gabriel	KIENTZ Louis	RIVEGRAND Félix
BORELLI Vincent	LACORE	ROUMEGOUS Justin
BOURAS Belhouari	LAVAU Auguste	RNAULT Louis
BOURCE Xavier	LEJOSNE	SALIVAS Albert Emile
CAHUZAC Laurent Gaston	LESCALIER Paul	SALIVAS Louis
CALVET Pierre	LOMBRET Emile	SANTINI Louis
CANAC Jean Baptiste	LOPEZ Antoine	SCHMIDT Charles
CAPDEVIELLE Bertrand	LOPEZ Manuel	SERRA José Pascual
CAPDEVIELLE Pierre	LOUCHE François	SEVERAC Louis Joseph
CARAYON Jean	MAHUZIES Guillaume	SOLER Antoine
CARON Baptiste Vve née	MAILLE Adrien	SOLER José
ANDRE Joséphine	MAILLEFAUD Jean Elie	SOULIE Pierre
CARRON Victor	MANOIS Alfred	SURIAN Jean Joseph
CATHALA Eugène	MANUFET Joseph	TACUSSEL Achille Paul
CAUVIN Jean Baptiste Vve	MARTY Pierre	TOURNIER
née CALVET Jeanne Julie	MARTY Pierre Jean	VALENTIN Charles
CHAMBON Guillaume	MAUXION Alexandre	VALENTIN Henri
CHAMPY Denis Etienne	Antoine	VALENTIN Jean
CHAPON Alfred	MAZEL François	VALENTIN Louis
CHAREYRON Frédéric	METALLIER René Georges	VASCHALDE Puel
Auguste	MEUNIER André	YVANES Michel
CREPEAU Léon Ferdinand		YVOREL Edouard
Valentin	MEUNIER Auguste	
DEFFES Pierre Edward	MEUNIER Frédéric	

Source : Issu du site : <https://troismarabouts.jimdofree.com/le-village/les-premiers-concessionnaires/>

« Les familles protestantes eurent un pasteur qui s'occupa de leurs âmes et des fonds du Comité. Originaires de la vallée de Freissinières, ces familles protestantes s'adressèrent au pasteur Eldin, d'Oran, qui raconte : « C'est une grave affaire que de quitter le foyer paternel pour adopter une résidence nouvelle si différente ; on conçoit donc aisément les vives préoccupations de ces braves gens. L'anxiété se peignait sur leur rude visage, d'un commun accord, ils me demandèrent de prier. Cette proposition m'émut ; je sentais tout ce qu'il y avait de grave dans leur situation et j'augurai bien de ces hommes qui ne trouvaient rien de mieux dans de telles circonstances que de s'approcher de Dieu pour lui confier leur perpétuité et demander sa direction... ».

Le maire était en fait un fonctionnaire, administrateur nommé. Son administration avait son siège à Aïn-Témouchent ville, situé sur le Boulevard National et le Boulevard Safrané, là où, en vis à vis, se construira quelques décennies plus tard la sous-préfecture d'Aïn-Témouchent.

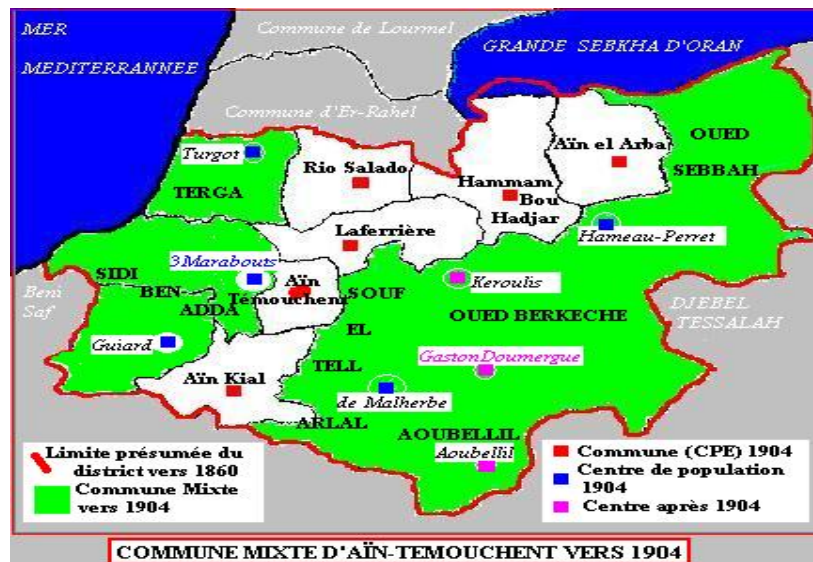

EN 1902 la Commune Mixte d'AIN-TEMOUCHENT avait cette composition :

AIN-TEMOUCHENT résidence de l'Administrateur (Arrêté gouvernemental du 28 septembre 1874) :
 AOUBELLI, douar : 1 646 habitants – superficie : 8 370 hectares ;
 ARLAL, centre : 934 habitants dont 390 français – Superficie : 2 041 hectares ;
 ARLAL, douar : 1 848 habitants – Superficie : 11 309 hectares ;
 HAMMAM-PERRET, hameau et BERKECHE, fermes : 450 habitants dont 107 français] Superficie :
 OUED-BERKECHE, douar : 5 683 habitants ;] 28 287 hectares ;
 OUED-SEBBAH, douar : 5 704 habitants – Superficie : 23 422 hectares ;
 SIDI-BOU-ADDA, douar, fermes et CAMERATA, hameau minier : 2 473 habitants – Superficie : 10 718 hectares ;
 SIDI-DAHO, fermes : 604 habitants dont 133 français – Superficie : 163 hectares ;
 SIDI-DAHO, douar : 1 567 habitants – Superficie : 12 805 hectares ;
 SOUF-EL-TEL, douar : 1 422 habitants – Superficie : 9 262 hectares ;
TROIS-MARABOUTS, centre : 590 habitants dont 386 français et 204 étrangers – Superficie : 2 162 hectares ;

TOTAUX : 22 888 habitants dont 1 016 Français – Superficie : 108 539 hectares

TROIS-MARABOUTS (Source Anom) : Centre de population créé en 1880 (expropriations par arrêté du 20 novembre) érigé en commune de plein exercice par décret du 4 février 1922.



LES MAIRES

Source : Site <https://troismarabouts.iimdfree.com/le-village/>

« Le territoire de la commune, d'abord assez réduit au Nord et à l'Ouest du village, et limitrophe des communes d'Aïn-Témouchent et de Laferrière, s'étendit par la suite vers l'Ouest sur le bled Sidi-Ben-Adda, pour atteindre la mer.

Trois-Marabouts, commune de plein exercice en 1922, a eu les maires ci-après :

- Paul Ryckwaert, Adjoint spécial au cours de la période de la commune mixte ;
- François Camfrancq qui fut démis de ses fonctions à la libération ;
- M. Salivas, fut désigné par le Préfet à la tête d'une délégation spéciale, qu'il présida jusqu'en 1946, en remplacement de François Camfrancq ;
- Gabriel Nouen fut élu à deux reprises (1946-1962), il a été le dernier Maire en exercice.



L'oued Sénan, rivière qui prend sa source à De-Malherbe (Arlal) à 600 mètres d'altitude, traverse Aïn-Témouchent et coule tout autour du village des Trois-Marabouts. Cette rivière est une vraie richesse car elle permet l'irrigation des cultures maraichères, en particulier des jardins.

L'oued Sénan rejoint Rio-Salado après un parcours de 52 kilomètres pour se jeter à la mer vers Turgot.

Trois-Marabouts est limitrophe avec les communes de Turgot, Laferrière, Rio-Salado et Aïn-Témouchent à l'Est et de Guiard et Béni-Saf à l'Ouest ».

ETAT-CIVIL

- Source ANOM -

SP = Sans profession

-1^{er} décès : (05/06/1881) de DURIG Pierre (âgé d'un an, natif d'Alsace) ;

-1^{ère} naissance : (06/01/1882) de LOPEZ Sébastien (Père Cultivateur) ;

-1^{er} mariage : (22/01/1882) de M. SERRA José (Cultivateur né en ESPAGNE) avec Mlle ALVADO Rosa (SP native d'Oranie) ;

Les premiers DECES :

1881 (07/11) de BONNAL Marie (3ans, père Cultivateur). Témoins MM. BONNAL Pierre (père) et VIE-SOL Ernest (employé) ;

1882 (13/03) de BARIDON Jean (43ans, Cultivateur natif Htes Alpes). Témoins MM. BARIDON Félix et ORSIERE Jean (?) ;

1882 (04/04) de MONTEL Françoise (27 mois, père Cultivateur). Témoins MM. BONNAL François et IVANES Miguel (Cultivateurs) ;

1882 (24/04) de JERMAN Edouard (Sans précisions). Témoins MM. IVANES Miguel et MAFFRE Louis (Cultivateurs) ;

1882 (29/05) de FABRE Louis (4mois natif du Tarn). Témoins MM. BONNAL François et MAHUZIER Guillaume (Cultivateurs) ;

1882 (04/06) de DIRICQ Jean (9mois). Témoins MM. MANOIS Alfred et MARTY Baptiste (?) ;

1882 (23/09) de BARIDON Eva (6ans). Témoins MM. BARIDON Félix et ORSIERE Jean (?) ;

1882 (09/10) de ARNOUX née ORCIERES Julie (32ans native Htes Alpes). Témoins MM. BARIDON Pierre et ORCIERES Jean (?) ;

1882 (03/11) de L'ESPINASSE Jeanne (3ans). Témoins MM. MANOIS Alfred et GROUZARD Victor (?);
 1883 (15/06) de DIRIG Antoine (2mois). Témoins MM. GARCAS Martin et MAFFRE Louis (Cultivateurs);
 1883 (04/09) de LOPES Sebastian (19mois). Témoins MM. MAFFRE Louis et IVANES Miguel (Cultivateurs);
 1883 (06/09) de MEUNIER M. Sophie (20mois). Témoins MM. IVANES Miguel et MEUNIER Auguste (Cultivateurs);
 1883 (10/11) de ARNOUX née BARIDON Madeleine (43ans native Htes Alpes). Témoins MM. BARIDON Félix et RAVEL Jacques (Cultivateurs);

Années : 1884 1885 1886 1887 1888 1889 1890 1891
Décès : 6 7 3 7 4 11 4 9



L'étude des actes de Mariage nous permet de révéler quelques origines :

1883 : Néant
 1884 (17/05) : M. GUIGUE J. Baptiste (Cultivateur natif B. du Rhône) avec Mlle LECUYER Marie (SP native d'Oranie);
 1885 (23/05) : M. PICHOT Alphonse (Maçon natif d'Oranie) avec Mlle ORCIERE Julie (SP native des Htes Alpes);
 1886 (27/04) : M. MAFFRE J. Victor (Cultivateur natif Oranie) avec Mlle ORCIERE Elisa (SP native des Htes Alpes);
 1886 (15/05) : M. AUBARIC Antoine (Cultivateur natif de l'Hérault) avec Mlle BERLHE Maria (SP native d'Oran-Algérie);
 1887 (03/12) : M. CARON Auguste (Cultivateur natif d'Oranie) avec Mlle CAPDEVIELLE Sophie (SP native d'Algérie);
 1888 (04/01) : M. SEQUERT Victor (Peintre natif des Vosges) avec Mlle ESCLAPEZ Thérèse (Couturière native d'Oran en Algérie);
 1888 (30/06) : M. SALA Francisco (Cultivateur natif d'Oran) avec Mlle ROS Marianne (SP native d'ESPAGNE);
 1889 (03/08) : M. SANTINI Louis (Cultivateur natif d'Oranie) avec Mlle CARON Augustine (SP native d'Oranie);
 1890 (22/03) : M. ORCIERE Pierre (Cultivateur natif Htes Alpes) avec Mlle REYMOND M. Sophie (SP native des Htes Alpes);
 1890 (16/08) : M. ORCIERE Daniel (Cultivateur natif Htes Alpes) avec Mlle HEINTZ Caroline (SP native de l'Algérie);
 1891 (19/09) : M. PUECH Frédéric (Cultivateur natif du Tarn) avec Mlle ESCLAPEZ M. Antoinette (SP native d'Oran-Algérie);
 1891 (24/10) : M. MICHEL Jean (Cultivateur natif Htes Alpes) avec Mlle BARIDON Eléonore (SP native des Htes Alpes);
 1891 (31/10) : M. ARNOUX Félix (Cultivateur natif Htes Alpes) avec Mlle ARNOUX Julie (SP native des Htes Alpes);
 1892 (03/09) : M. VARIENGIEN J. Baptiste (Cultivateur natif d'Oranie) avec Mlle DUBOIS Marie (SP native d'Oranie);
 1892 (03/11) : M. CANAC Lucien (? natif du Tarn) avec Mlle ROUMEGOUS Marie (SP native du Tarn);
 1893 (18/02) : M. MESTRE Roch (Cultivateur natif d'Oranie) avec Mlle ARMAND Rose (SP native du Vaucluse);
 1893 (06/07) : M. CONTEJEAN Charles (Instituteur natif du Doubs) avec Mlle GARDIE Marie (Institutrice native?);
 1894 (11/08) : M. CEGARA Domingo (Journalier natif ESPAGNE) avec Mlle IBANES Josépha (SP native d'Oranie);
 1894 (11/08) : M. CARDES Eugène (Cultivateur natif du Gers) avec Mlle IBANES Marie (SP native d'Oranie);
 1894 (11/08) : M. MARC Emile (Maçon natif du Tarn) avec Mlle RAMADE Louise (SP native d'Oranie);
 1894 (31/10) : M. CAPDEVIELLE Pierre (Cultivateur natif Pyrénées Atlantiques) avec Mlle DIRRIG M. Anne (SP native d'Alsace);
 1894 (03/11) : M. MEUNIER Alfred (Cultivateur natif Oranie) avec Mlle MARTINEZ Anne (SP native d'Oranie);
 1895 (14/12) : M. (Veuf) SALA Francisco (Cultivateur natif d'ESPAGNE) avec Mme (Vve) MIRALLES Antonia (Ménagère native ESPAGNE);
 1896 (31/10) : M. RAMADE Louis (Cultivateur natif Oranie) avec Mlle SEVERAC Rose (Couturière native d'Oranie);
 1897 (16/01) : M. IVANEZ Miguel (Cultivateur natif d'ESPAGNE) avec Mlle LOPEZ Maria (SP native d'Oranie);
 1897 (03/06) : M. LACROIX Michel (Cultivateur natif Hte Loire) avec Mlle FROMENT Louise (SP native d'Oranie);
 1897 (04/12) : M. DEFFIS Pierre (Fondrier natif du Gers) avec Mlle BARIDON Joséphine (SP native des Htes Alpes);
 1898 (12/02) : M. PEIGUE Etienne (Gendarme natif de l'Allier) avec Mlle RICHIER Pauline (SP native d'Oranie);
 1898 (21/12) : M. FABRE Jules (Cultivateur natif B. du Rhône) avec Mlle COUSSERAN Ulalie (SP native du Lieu);
 1898 (22/12) : M. EVERLET Henri (Journalier natif d'Oranie) avec Mme (Vve) CALOUZAC Mélanie (Ménagère native du Tarn);
 1899 (13/05) : M. MESTRE Barthélémy (Cultivateur natif Oranie) avec Mlle MEUNIER Augustine (SP native d'Oranie);
 1899 (22/07) : M. SCHMITT Charles (Cultivateur natif Oranie) avec Mlle OREIERES Marthe (SP native des Htes Alpes);
 1899 (11/11) : M. LESCALIER Paul (Cultivateur natif Oranie) avec Mlle CAMINADE Rose (SP native d'Oranie);
 1899 (11/11) : M. SOLER Joseph (Cultivateur natif Oranie) avec Mlle LOCILLA Incarnation (SP native d'Oranie);
 1900 (11/05) : M. PELLEGRIN Michel (Cultivateur natif Htes Alpes) avec Mlle FEUILLASSIER Marie (SP native des B. du Rhône);

1900 (08/08) : M. ABAUZIT Emile (*Cultivateur natif du Gard*) avec Mlle MEUNIER Félicie (SP native d'Oranie) ;
 1900 (16/10) : M. LESCALIER Paul (*Cultivateur natif Oranie*) avec Mlle SEVERAC M. Louise (SP native d'Oranie) ;
 1900 (16/10) : M. NAVARRO Antoine (*Cultivateur natif d'ESPAGNE*) avec Mlle ESPAGNOLLE A. Marie (*Institutrice native Hte Pyrénées*) ;
 1900 (20/10) : M. CHAPUIS Alexandre (*Cultivateur natif Isère*) avec Mlle MAUXION Henriette (SP native d'Oranie) ;
 1901 (16/03) : M. MEUNIER Frédéric (*Cultivateur natif Oranie*) avec Mlle DIRRIG Amélie (SP native d'Alsace) ;
 1901 (29/05) : M. LE-CORRE Julien (*Maraicher natif du Morbihan*) avec Mlle ANDRES Antoinette (SP native d'Oranie) ;
 1901 (15/07) : M. GRAS Antoine (*Cultivateur natif Hte Garonne*) avec Mlle SOLER Claire (SP native d'Oranie) ;
 1901 (28/08) : M. GARCIA José (*Jardinier natif ESPAGNE*) avec Mlle VENTEO Salvadora (SP native d'ESPAGNE) ;
 1901 (23/11) : M. LOPEZ Manuel (*Cultivateur natif Oranie*) avec Mlle PINA Agueda (SP native d'Oranie) ;
 1902 (28/07) : M. BARIDON Alexis (*Cultivateur natif Htes Alpes*) avec Mlle MAFFRE Blandine (SP native du Lieu) ;
 1903 (07/03) : M. BASTIER François (*Cultivateur natif Charente*) avec Mlle CHAPUIS Marie (SP native de l'Isère) ;
 1903 (25/07) : M. CAHUZAC Pierre (*Cultivateur natif Oranie*) avec Mlle CATHALA Pauline (SP native du Lieu) ;
 1903 (31/10) : M. ROS Pierre (*Maçon natif d'Oranie*) avec Mlle MEUNIER Jeanne (SP native d'Oranie) ;
 1903 (07/11) : M. DIRRIG Aloïs (*Cultivateur natif d'Alsace*) avec Mlle SCHWARTZ Irma (SP native d'Oranie) ;
 1903 (21/11) : M. NOIRET Charles (*Cultivateur natif Oranie*) avec Mlle GUIGUE Catherine (SP native des B. du Rhône) ;
 1903 (21/11) : M. GUIGUE Henri (*Cultivateur natif B. du Rhône*) avec Mlle NOIRET M. Louise (SP native d'Oranie) ;
 1903 (18/12) : M. DUPONT Louis (*Cultivateur natif de Moselle*) avec Mlle BARIDON Léa (SP native des Htes Alpes) ;
 1904 (01/03) : M. RIVAYRAN Félix (*Cultivateur natif du Tarn*) avec Mlle BASTIDE M. Rose (SP native d'Oranie) ;
 1904 (16/03) : M. BAUBY Louis (*Expert vignoble natif Côte d'Or*) avec Mlle FAURE Julie (SP native du Nord) ;
 1904 (02/04) : M. COSTE Auguste (*Cultivateur natif Oranie*) avec Mlle SCHMITT Eugénie (SP native d'Oranie) ;
 1904 (20/08) : M. TRAMIER Ambroise (*Cultivateur natif Oranie*) avec Mlle COINDARD Claudine (SP native de Saône et Loire) ;
 1904 (19/11) : M. SEVERAC Louis (*Cultivateur natif Oranie*) avec Mlle LAMARCHE Antoinette (*Couturière native du Lieu*) ;
 1904 (03/12) : M. SOLER Ramon (*Cultivateur natif Oranie*) avec Mlle HERRERO Emilie (SP native d'Oranie) ;
 1905 (18/02) : M. COUILLARD Alfred (*Cultivateur natif du Lieu*) avec Mlle PERES Léontine (SP native d'Oranie) ;
 1905 (04/03) : M. CAPDEVIELLE Joseph (*Cultivateur natif Oranie*) avec Mlle MONTOYA Maria (SP native d'ESPAGNE) ;
 1905 (18/11) : M. DURRIG Joseph (*Cultivateur natif d'Alsace*) avec Mlle BOURCE Eugénie (SP native du Lieu) ;

Quelques **NAISSANCES** relevées :

(*Profession du père)

(1902) ARNOUX Aimé (*Cultivateur) ; (1903) ARNOUX Julie (Cultivateur) ; (1903) ASNAR André (Cultivateur) ; (1902) BADER Adelaïde (Cultivateur) ; (1901) BAILS Jules (Cultivateur) ; (1902) BAJON Adrienne (Cultivateur) ; (1904) BARIDON Désiré (Cultivateur) ; (1903) BARIDON Honoré (Cultivateur) ; (1903) BARIDON Jean (Cultivateur) ; (1903) BASTIER Alexandre (Cultivateur) ; (1905) BECHET Aimé (Cultivateur) ; (1903) BENEJAM Alice (Menuisier) ; (1902) CAPDEVIELLE Louise (Cultivateur) ; (1904) CATALAYUD Jacques (Journalier) ; (1904) CLEMENT Albert (Gendarme) ; (1902) DURAND Désiré (Cultivateur) ; (1904) EDELIN Emma (Cultivateur) ; (1903) FERRANDEZ Dolorès (Matelot) ; (1905) GALERA Joséphine (Cultivateur) ; (1901) GARDIA Isabelle (Jardinier) ; (1901) GARCIA Joseph (Journalier) ; (1903) GARCIA Maria (Jardinier) ; (1903) GIMENES Andrés (Journalier) ; (1902) GRAS Hippolyte (Cultivateur) ; (1902) IVANES Joseph (Cultivateur) ; (1904) IVANEZ Antoine (Cultivateur) ; (1904) JORDA François (Journalier) ; (1903) JORDAN Anne (Cultivateur) ; (1901) JORDA Delphine (Journalier) ; (1901) JORDAN François (Boulangier) ; (1902) LE-CORRE Adelaïde (Maréchal-ferrant) ; (1905) LESCALIER André (Cultivateur) ; (1903) LESCALIER Blanche (Cultivateur) ; (1905) LESCALIER Lucienne (Cultivateur) ; (1901) LESCALIER Maurice (Cultivateur) ; (1902) LOPEZ Agueda (Cultivateur) ; (1904) ORDAS Antoine (Journalier) ; (1905) LOZES Marie (Cultivateur) ; (1904) LOPEZ Antoinette (Cultivateur) ; (1903) MARC Emile (Maçon) ; (1901) MARTRE Paule (Cultivateur) ; (1902) MESTRE Louise (Cultivateur) ; (1904) MEUNIER Alphonse (Cultivateur) ; (1901) MEUNIER Félix (Cultivateur) ; (1903) MEUNIER Jeanne (Cultivateur) ; (1902) MEUNIER Lucie (Cultivateur) ; (1905) MEUNIER Lucien (Cultivateur) ; (1904) MEUNIER Marie (Cultivateur) ; (1904) MONTOYA Maria (Journalier) ; (1904) MUNÔS Jules (Journalier) ; (1903) NAVARRO Paul (Cultivateur) ; (1904) NOIRET Mireille (Cultivateur) ; (1904) ORCIERE Edmond (Cultivateur) ; (1904) ORCIERE Hermance (Cultivateur) ; (1902) ORCIERE Marie (Cultivateur) ; (1903) ORCIERE Paul (Cultivateur) ; (1904) ORDAS Antoine (Journalier) ; (1902) ORDAS Dolorès (Journalier) ; (1903) ORDAS Emilia (Journalier) ; (1901) POVEDA Antoinette (Journalier) ; (1902) POVEDA Joseph (Journalier) ; (1905) PUECH Albertine (Cultivateur) ; (1903) PUECH Marguerite (Cultivateur) ; (1901) RICHARTE Manuela (Journalier) ; (1901) RICHARTE Mathilde (Journalier) ; (1902) ROUMEGOUS Pauline (Cultivateur) ; (1901) RUBIO Jean (Journalier) ; (1903) RUBIO Manuel (Journalier) ; (1905) RUESAS Apoll (Cultivateur) ; (1905) SANCHEZ Manuel (Journalier) ; (1903) SCHMITT Charles (Cultivateur) ; (1904) SEVERAC Marie (Cultivateur) ; (1901) SOLER Antoine (Cultivateur) ; (1903) SOLER Joséphine (Cultivateur) ; (1902) SOLER Marie (Cultivateur) ; (1905) SOLER Thérèse (Cultivateur) ; (1901) STRUPIEKOSWKI Yvonne (Cultivateur) ; (1904) TADDEÏ Devote (Facteur-receveur) ; (1903) TORREGROSA Ambrosia (Cultivateur) ; (1904) TORREGROSA J. François (Journalier) ; (1905) TRAMIER Georgette (Cultivateur) ; (1903) VAILS J. Pierre (Cultivateur) ; (1903) VIDAL Antoinette (Cultivateur) ;

NDLR : Si l'un des vôtres n'est malheureusement pas mentionné, je vous recommande de procéder comme suit :

-Après avoir accédé à google vous devez alors inscrire anom Algérie,

-dès lors que vous êtes sur le site anom vous devez sélectionner TROIS-MARABOUTS sur la bande défilante.

-Dès que le portail TROIS-MARABOUTS est ouvert, mentionnez le nom de la personne recherchée sous réserve que la naissance, le mariage ou le décès soit survenu avant 1904.



DEMOGRAPHIE

- Sources : DIARESSAADA et GALLICA -

Année 1884 = 110 habitants dont 110 européens (CM : AÏN-TEMOUCHENT)
 Année 1902 = 590 habitants dont 590 européens (CM : AÏN-TEMOUCHENT)
 Année 1936 = 3 414 habitants dont 919 européens ;
 Année 1954 = 5 892 habitants dont 784 européens ;
 Année 1960 = 5 780 habitants dont 746 européens ;



7 BASTIDE 8 André SANCHEZ 9 Armand YETOR 10 Antoine CARRETERO
 12 Germain DELGADO

LE CULTE

Source : Site <https://troismarabouts.jimdofree.com/le-village/>

En 1900, est créée la paroisse Notre Dame de Grâce. Le premier curé du village fut l'abbé Jean Bertrand (1900/1908) puis lui succédèrent :

L'abbé Audebaud, jusqu'en 1910 ; Mordicori, jusqu'en 1922 ; Le-Hir, jusqu'en 1925 ; Denys Volatron, jusqu'en 1929 ; Bellanger, jusqu'en 1932 ; Houard, jusqu'en 1938.

Puis les abbés Maillard - Hageman - Alliaume - Ruslers - Sfrizzo, italien, fut l'un des derniers curés du village.

En 1907 le Pasteur Piguet prend en charge la communauté Protestante, le pasteur Milan lui succède.



Temple protestant

La commune reste dans le département d'Oran en 1956

DEPARTEMENT

Le département d'ORAN est un département français d'Algérie, qui a existé entre 1848 et 1962. Immatriculé **92**, puis **9G** de 1957 à 1962

Considérée comme une province française, l'Algérie fut départementalisée le 9 décembre 1848. Les départements créés à cette date étaient la zone civile des trois provinces correspondant aux *beyliks* de l'État d'Alger récemment conquis. Par conséquent, la ville d'Oran fut faite préfecture du département portant son nom, couvrant alors l'Ouest de l'Algérie, laissant à l'Est le département d'Alger, lui-même à l'Ouest de celui de Constantine.

Les provinces d'Algérie furent totalement *départementalisées* au début de la III^e république, et le département d'Oran couvrait alors environ 116 000 km². Il fut divisé en plusieurs arrondissements au fil des ans, avec la création de sous-préfectures : Mascara, Mostaganem, et Tlemcen ; auxquels se rajoutèrent Sidi-Bel-Abbès en 1875 et Tiaret en 1939.

Le département comportait encore à la fin du 19^e siècle un important *territoire de commandement* sous administration militaire, sur les hauts plateaux et aux frontières du Maroc. Lors de l'organisation des Territoires du Sud en 1905, le département fut amputé à leur profit d'une grande partie du secteur des hauts-plateaux du Sud-Oranais et réduit à 67 262 km², ce qui explique que le département d'Oran se limitait à ce qui est aujourd'hui le Nord-ouest de l'Algérie.

L'Arrondissement d'AÏN-TEMOUCHENT comprenait 17 localités :

AÏN-ALLEM - AÏN-EL-ARBA - AÏN-KHIAL - AÏN-TEMOUCHENT - AOUBELLIL - DE-MALHERBE - ER-RAHEL - GASTON DOUMERGUE - GUIARD - HAMMAM-BOU-HADJAR - LAFERRIERE - LOURMEL - OUED-BERKECHES - RIO-SALADO - SAINT-MAUR - **LES-TROIS-MARABOUTS** - TURGOT -



MONUMENT AUX MORTS



Situé à l'origine devant l'église face à la mairie, puis déplacé en 1958 devant l'école de garçons à gauche de la mairie. Après juillet 1962 le socle fut détruit et le poilu déplacé au cimetière entre les tombes des morts pour la France.

Le 7 novembre 1989 le poilu fut déplacé à nouveau à l'entrée de la nécropole du Petit Lac à Oran.

Source : Amicale des Trois-Marabouts <http://troismarabouts.jimdo.com/le-village/foyer-rural/monuments-aux-morts>

Le relevé n°57185 mentionne **21 noms de soldats** « **Mort pour la France** », au titre de la **Guerre 1914/1918** ; savoir :

■ ■ BAILS Jean (Tué en 1918) – BAILS Jean Pierre (1915) – BAILS Jules (1915) – BARIDON Jules (1916) – BENAÏSSA Ben Mohamed (1918) – BERDU Antoine (1915) – CARON Baptiste (1916) – DIRIG Henri (1914) – DUPONT Raoul (1915) – ERERO Antoine (1914) – GARCIA Raphaël (1914) – GUIGUE Henri (1918) – JERMANN Louis (1914) – LOPEZ Emilien (1914) – LOPEZ Guillaume (1914) – MARTINEZ Cristoval (1918) – PONSENARD Léopold (1915) – REYMOND Jacques (1918) – RICHIER Charles (1915) – SOLER Jacques (1915) – VALENTIN Charles (1914) ■ ■

GUERRE 1939/1945 : DALAH Mansour (1940) ■ ■ -

Nous n'oublions pas nos soldats victimes de leurs devoirs à **TROIS-MARABOUTS** ou dans le secteur :

■ ■ Marsouin (8^e RIC) CONTIE Charles (22ans), tué à l'ennemi le 9 octobre 1956 ;
■ ■ Caporal-chef (?) PLOYON Jacques (22ans), tué à l'ennemi le 16 février 1958 ;

Nous n'oublions par notre malheureux compatriote victime d'un terrorisme aveugle mais bien cruel :

M. LESCALIER Guy, Paul (30ans), natif des Trois-Marabouts, enlevé et disparu le 6 juillet 1962 à Oran.

SYNTHESE réalisée grâce au Site : <https://troismarabouts.jimdofree.com/le-village/> , que je vous invite à consulter, ainsi que ceux, ci-dessous :

<http://www.echodeloranie.com/medias/files/110-trois-marabouts.pdf>

https://encyclopedie-afn.org/Trois_Marabouts_-_Ville

http://diarrassaada.alger.free.fr/l-mes_cartes-postales/Population/Oran/Oranie.html

EPILOGUE SIDI-BEN-ADDA

De nos jours (recensement 2010) : 14 086 habitants ;

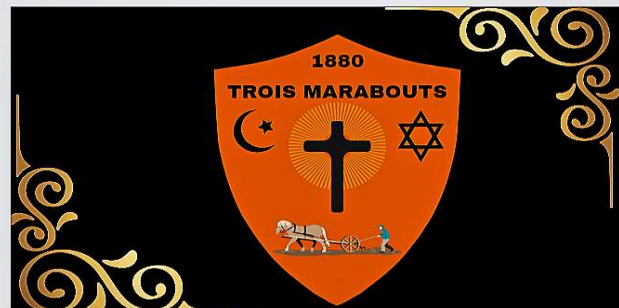

Blason créé par Mme LEPLAT Ingrid

BONNE JOURNEE A TOUS

Jean-Claude ROSSO [jeanclaudio.rosso3@gmail.com]