

SAINTE-BARBE-DU-TLELAT

Dans l'Ouest algérien, culminant à 133 mètres d'altitude, est située à 27 kilomètres au Sud-est d'Oran.

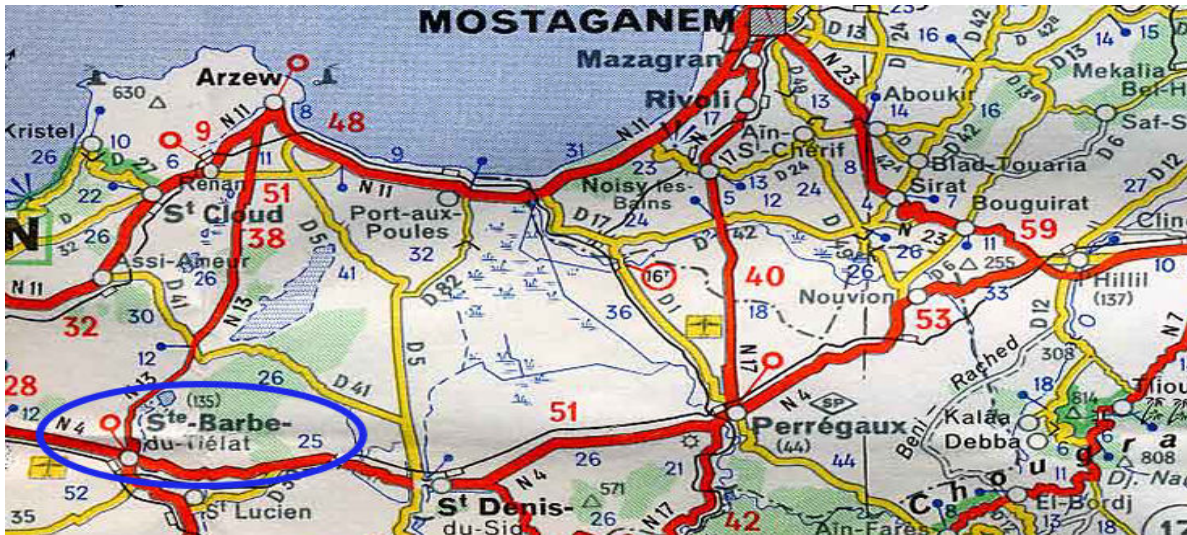

Climat semi-aride sec et chaud.

Située le long d'un cours d'eau, nommé Tlélat, à l'extrémité d'une grande et fertile plaine, à mi-chemin de la route du Sig, entre la forêt de Muley-Ismaël et l'extrémité orientale de la Sebka.

Présence française  **1830 - 1962**



La Mairie

HISTOIRE

Les événements militaires qui s'étaient succédé sans interruption depuis le 4 janvier 1831, date de la prise de possession d'Oran par le général Damrémont, n'avaient pas permis de s'occuper sérieusement de la colonisation.



Charles DAMREMONT (1783/1837)

Ce ne fut guère qu'à la fin de l'année 1845 que, grâce à l'activité et à l'énergie déployées par le général Bugeaud aidé des généraux Lamoricière et Cavaignac, et du colonel Pélissier, la province d'Oran se trouva à peu près pacifiée. Cependant, dès 1841, le général Bugeaud avait pris l'initiative de la colonisation, et des fermes militaires avaient été créées (Misserghin, au Camp du Figuier, et à La-Sénia). Dès lors des colons arrivèrent progressivement et la colonisation souhaitée se mit en action...



Thomas BUGEAUD (1784/1849)



LAMORICIERE (1806/1865)

En effet au pied des montagnes telliennes, une nouvelle région de colonisation se constitua ; il y avait là toutes une série de points stratégiques, dont la valeur agricole, au débouché des rivières dans la plaine, se trouvait accru par l'importance que prend en Algérie le problème de l'aménagement de l'eau ; nulle part la situation ne se présentait plus favorable pour établir des barrages de retenue, des canaux de dérivation et d'irrigation

Le 4 décembre 1846, le peuplement a démarré par la création de 8 communes mixtes dans la subdivision d'Oran, Sainte-Barbe-Du-Tlélat est l'une d'elles. Ainsi, créé en 1846 sur la rivière Tlélat, les tirailleurs donnent le nom de leur patronne à ce village et son église.



Puis le 31 décembre 1857, Sainte-Barbe-Du-Tlélat fait partie des 28 créations de commune avec toutes les infrastructures nécessaires : domaine urbain, social, santé, habitat.

Mairie, écoles, square Chapoutot, Foyer du soldat, Justice de Paix, puis Salle des fêtes, les rues dont la rue Sidi-Bel-Abbès etc.

Sainte-Barbe du Tlélat (*Source Anom*) : Centre de population créé par ordonnance royale du 4 décembre 1846, érigé en commune de plein exercice par décret du 31 décembre 1856 avec une annexe :

-*Bel-Khreir* : Le centre de population est projeté en 1849 près de la tombe de Sidi-Bel-Khreir, sur la route d'Oran à Sidi-Bel-Abbès. Le village de Sidi-Bel-Kaïr est mentionné comme annexe lors de la création de la commune de Sainte-Barbe-du-Tlélat, le 31 décembre 1856.

Auteur : Monsieur DUVAL Jules (1859)

LE-TLELAT : « Le nom officiel de Sainte-Barbe n'a pu prévaloir contre le nom arabe du Tlélat, consacré par l'unanimité des européens et des indigènes. Village qui s'élève le long du cours d'eau de ce nom, à l'extrémité d'une grande et fertile plaine.

Commencé dès 1848 par le choix spontané d'un colon, Le-Tlélat n'a pas encore reçu de constitution officielle. Seulement la commune de Sainte-Barbe a été adjudgée en 1847 à un capitaliste français, M. Adam, qui en a concédé une partie et a fondé sur le restant un grand établissement agricole.

« Depuis 1851, des travaux considérables ont été effectués par le génie pour le dessèchement de la plaine du Tlélat, ce qui amènera l'assainissement de 8 000 hectares, lorsque les travaux seront terminés. Un barrage sur le Tlélat a procuré l'irrigation des jardins

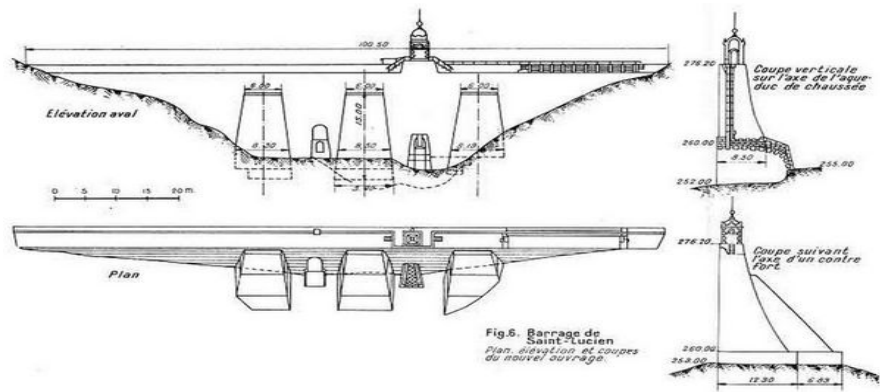

Fig.6. Barrage de Saint-Lucien
Plan, élévation et coupes
du nouvel ouvrage.

[L'Oued Tlélat, à l'emplacement choisi, draine un bassin de 123 km² environ. Les précipitations très irrégulières atteignent en moyenne 410 mm. On connaît une année (septembre 1892-août 1893) extrêmement sèche où la hauteur de pluies fut de 35 mm au pluviomètre du barrage. L'oued est lui aussi très capricieux. Le débit annuel moyen est de 2,4 hm³, soit 75 l/s

Le projet de construction sur l'Oued Tlélat d'un barrage en terre de 26,62 m de hauteur était présenté à l'approbation de l'Administration supérieure par l'Ingénieur en Chef Aucour, dès le 19 mars 1859. Il devait permettre l'alimentation en eau potable du centre de Sainte-Barbe-du-Tlélat et l'irrigation d'un périmètre couvrant 350 hectares par accumulation de 1 500 000 m³. C'était pour l'époque un très grand ouvrage (Source : <http://popodoran.canalblog.com/archives/>)]



« De son côté, le service des Ponts et Chaussées a terminé la route d'Oran jusqu'au village ; il ne reste que le pont à établir pour assurer à ce poste agricole autant que routier et commercial une rapide prospérité. D'après les études faites pour l'établissement des chemins de fer dans la province, on doit établir au Tlélat la gare centrale, où viendraient se réunir les lignes arrivant de toutes les directions : Le Sig et Mascara, Arzew et Mostaganem, Sidi-Bel-Abbès et Tlemcen.

« L'établissement agricole du Tlélat, à Monsieur Adam, est confié à la direction de M. Sohn, auteur de *l'Atlas agricole de l'Algérie*, ouvrage qui a été honoré des récompenses les plus éminentes de l'ex-comice agricole de Mostaganem, de l'Académie nationale et de la Société centrale d'agriculture » [Fin citation DUVAL].

L'EGLISE

(Source : Pied-Noir Hier et Aujourd'hui n°162 d'Avril 2008)



Décret du 28 janvier 1857 : création de la paroisse.

Dans les archives figure un dossier datant de juillet 1867 d'où il ressort que le maire de Sainte-Barbe-Du-Tlélat se plaint au préfet d'Oran que le curé Jacquemin a quitté son poste sans lui donner les clés de l'église et du presbytère et sans rendre les comptes. Il insiste sur le fait que les clés ont été remises à un jeune garçon de 14 à 15 ans, domestique du Curé.

27 juillet 1867 – Réponse de l'Evêque au préfet d'Oran à ce sujet :

« J'ai l'honneur de répondre à votre dépêche de ce jour. L'abbé Jacquemin a obtenu, pour affaires de famille, un congé de six semaines ; mais il ne cesse pas, pour cela, d'être titulaire de la Cure de Sainte Barbe du Tlélat. Lui seul est partant, aux termes de diverses décisions ministérielles et de l'avis du Conseil d'Etat du 17 juin 1840, responsable des objets qui sont dans l'église ou dans le presbytère de sa paroisse ; car la législation ne fait en cela nulle distinction entre le curé présent et le curé absent, à moins pourtant que l'absence n'ait lieu par suspension, par peines canoniques, par maladie ou par voie de police. Légalement, par conséquent, personne autre que l'abbé Jacquemin n'avait le droit de choisir le gardien des clés des deux bâtiments désignés ».

« L'usage d'ailleurs qui est le plus sûr interprète des lois, partout suivi, veut que le curé partant en congé, confie les clés non au maire, ni même au président de la fabrique, pour qui elles seraient un embarras, mais à un serviteur fidèle, par lui choisi, qui est chargé de prévenir l'intérimaire, aussitôt que sa présence devient nécessaire, et qui doit en outre pourvoir à ce dont ce remplaçant pourrait avoir besoin pendant ses séjours dans la paroisse.

J'ajouterai que si la loi et la coutume se taisaient, il suffirait de consulter les nécessités du service pour se convaincre qu'au curé seul appartient naturellement le droit de choisir le dépositaire des clés du presbytère et de l'église, attendu que jour et nuit ces clés doivent être à la disposition de l'intérimaire qui souvent est subitement appelé pour l'administration d'un malade en danger.

« Je conclus de ces principes que l'abbé Jacquemin n'est nullement blâmable d'avoir confié les clés des bâtiments paroissiaux au domestique dont parle le maire... ».

Extrait du procès-verbal de l'inventaire du 22 juin 1908 effectué en présence de l'abbé Barrère, curé : *« L'église se compose d'un petit édifice de 16 mètres de long environ sur 7 de large, surmonté d'un semblant de clocher où sont placées deux cloches sans aucune valeur. Elle aurait été construite vers 1860 par le Génie militaire sur un terrain appartenant à un certain Adam, qui, à cette époque se trouvait être propriétaire de plus de 3000 hectares de terre. Monsieur David, acquéreur de la majeure partie des biens du dit Adam, a cédé à la commune du Tlélat, le terrain sur lequel l'église a été édifiée suivant autorisation préfectorale du 21 janvier 1882. »*

Il semblerait qu'en 1923, l'église ait subi un incendie assez important car dans la chronique du diocèse relatant la tournée de confirmation de Mgr Durand, on remarque le texte suivant : *« Dans cette paroisse, la vie chrétienne s'affirme ; la réparation du presbytère d'une part et la restauration de l'église incendiée, de l'autre, le disent assez haut... ».*

1949 – Le Grand Retour

Le lundi 6 juin, le centre eut l'honneur de recevoir Notre-Dame-de-Santa-Cruz. La population impatiente s'était portée en dehors du village pour recevoir la Vierge. C'est en début de soirée qu'elle fit son entrée solennelle. Aussitôt un cortège impressionnant se forma. La croix ouvrait la marche suivie de tout un petit monde d'anges, saints, saintes et capucins. Pour le passage de la statue et de son cortège, toutes les maisons du village et de la place Quillaux furent délicatement ornées et illuminées. Au début de la nuit, une procession aux flambeaux défila lentement dans les rues dans un ordre et un recueillement admirables, les prières alternant avec le cantique bien connu de l'Ave Maria de Lourdes. A la messe de minuit, célébrée en plein air, une foule immense écouta les paroles prononcées par le chanoine Caparros, qui avec son éloquence bien connue, y exalta les vertus, les bienfaits et les miracles de la Sainte Vierge.

1953 – Visite pastorale

Au premier coup d'œil, on se rend compte que l'église est centenaire. A l'intérieur comme à l'extérieur, le temps a laissé sa marque. Ses dimensions ne correspondent plus à l'importance de la paroisse. L'abbé Tomas, curé nouvellement installé, rend hommage à son Cruz, n'attendait plus maintenant qu'un clocher digne d'elle. Après la cérémonie des bénédictions de l'église, une procession se forma, pour aller au centre du cimetière, où Mgr bénit un monumental calvaire érigé sur la tombe des anciens curés : le chanoine Jacquemin, mort en 1901, après avoir été curé du Tlélat pendant 36 ans et l'abbé Lassère qui, à sa mort, désira revenir au milieu de ses paroissiens.

En 1956, la visite pastorale fut donc marquée par la bénédiction de l'église rénovée, et tout en se félicitant de ce beau travail accompli Mgr Lacaste, comme le curé, jetait les yeux vers d'autres projets : un clocher et des cloches, un presbytère et une salle d'œuvres...

En 1959, il fallut se contenter d'un acte d'espérance. Le curé plaida les circonstances atténuantes : « *La population est surtout composée d'artisans, employés, maraîchers. Les possédants semblent éprouver certaines difficultés. Espérance de temps meilleurs....* »



Une voie ferrée relie à Sainte-Barbe-Du-Tlélat, station de la grande ligne d'Alger à Oran. Ce carrefour ferroviaire à 52 km est le point de départ d'un embranchement vers Sidi-Bel-Abbès qui dessert successivement les stations de Saint-Lucien, Lauriers-Roses, Oued-Imbert, Trembles et Sidi-Brahim. La ligne de Sidi-Bel-Abbès à Ras-El-Mâ est inaugurée en avril 1883.

CATASTROPHE FERROVIAIRE de 1910

Dans la nuit du 31 juillet au 1^{er} août 1910, une horrible catastrophe s'est produite en gare de Sainte-Barbe-Du-Tlélat. Le train de Tlemcen, en retard d'une demi-heure venait d'arriver et les trois wagons de voyageurs qu'il comprenait avaient été attelés au train de Perrégaux se dirigeant sur Oran. La manœuvre était terminée, les préparatifs achevés, lorsque, tout-à-coup, on vit apparaître des lanternes rouges d'un train de marchandises parti de Perrégaux. Le train dévalait à une allure très rapide la pente qui sépare la Mare d'Eau de Sainte-Barbe-du-Tlélat et bientôt, lorsqu'on eut compris le danger ce fut un sauve-qui-peut général. De nombreuses personnes qui se trouvaient sur les balustrades ou aux portières purent descendre sur les quais et échapper au désastre. Mais, hélas ! Les autres n'en eurent pas le temps et, en quelques minutes, de nombreux cadavres, affreusement mutilés, furent ensevelis sous les décombres de six wagons éventrés, brisés, broyés...

On dénombra 24 morts et 48 blessés.



Comme la famille Alibert Alexandre (conseiller pendant 25 ans, son fils Alexandre pendant 21 ans), bien des habitants planteront de la vigne et feront l'élevage des ovins et bovins. Sainte-Barbe-Du-Tlélat est devenue un centre agricole et ouvrier important dans la région.

Les DOCKS-SILOS

Source : https://www.senat.fr/rap/1960-1961/i1960_1961_0210.pdf

La construction de ces docks a été conçue dans le cadre du programme arrêté en 1951 par la Commission spéciale du Plan d'équipement de l'Algérie. Les Docks étaient prévus, à l'origine pour 150 000 quintaux. En 1953, il a été décidé de porter leur capacité de stockage à 250.000 quintaux. En 1956 une nouvelle extension a porté l'ensemble de l'ouvrage à 310.000 quintaux. Le financement de cette construction a été assuré de la façon suivante :

- .50 % de subvention de l'Algérie ;
- .33 % d'avance à long terme ;
- .17 % de participation des sociétaires.

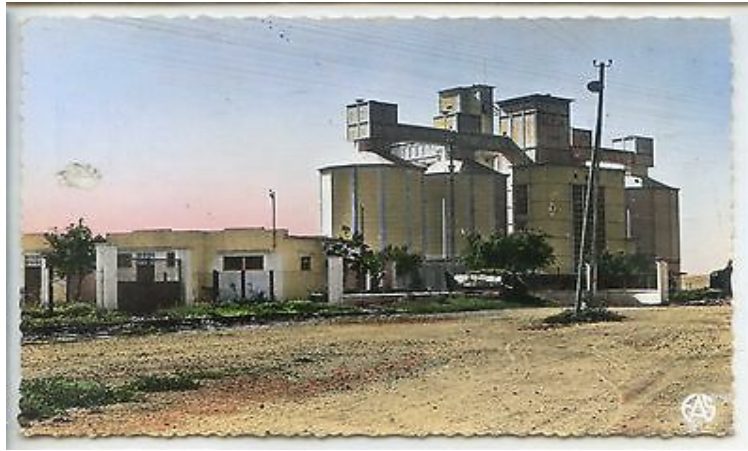

A l'heure actuelle, il y a sept groupes de stockage qui peuvent fonctionner chacun séparément, ces silos constituant néanmoins un ensemble homogène, avec une tour de travail commune. Ils comprennent deux chaînes de réception alimentées chacune par quatre trémies d'ensilage. Ces deux chaînes réceptionnent à la cadence horaire de 1 000 quintaux chacune.

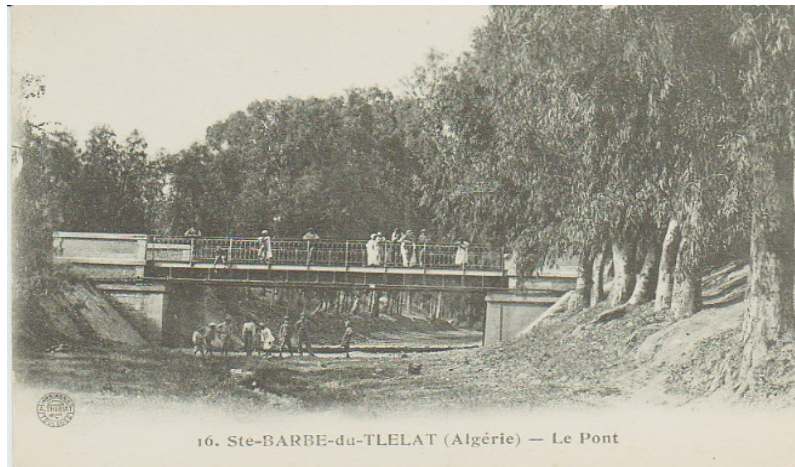

ETAT-CIVIL

- Source ANOM -

(SP = Sans Profession)

- Première Naissance : (10/01/1855) de WINTERLIG Paul (*père Cultivateur natif Alsace*) ;
- Premier décès : (15/01/1856) de UNZEBER Antoine (*48 ans, Cultivateur natif Hte Saône*) ;
- Premier Mariage : (04/05/1857) : M.BARAT Jean (*Cultivateur natif Pyrénées Atlantiques*) avec Mme (vve) LANNOY Euphemie (SP native Seine) ;

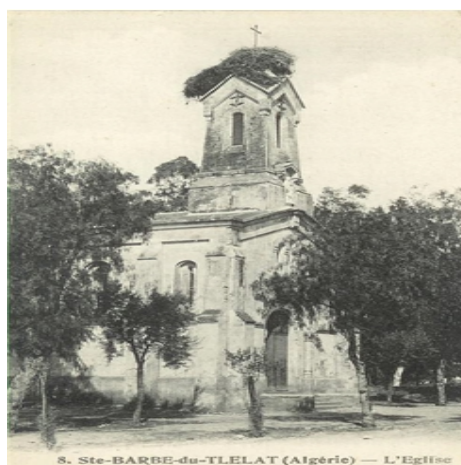

Premiers DECES :

1856 (29/05) de FALCONNIER Edouard (15 mois, père Aubergiste). Témoins MM. MENERAT E (Jardinier) et GOUPIL P (Voiturier) ;
 1856 (22/07) de SOHN Jules (Sans aucune précision). Témoins MM. DEBEAUPUY A (Gendarme) et AURRAN F (Employé) ;
 1856 (27/07) de PROUVE Auguste (17 mois). Témoins MM. CREPIN N (Maçon) et DONADIEU J (Aubergiste) ;
 1856 (29/12) de HANSBERT Joseph (33 ans). Témoins MM. MARTY C (Charcutier) et RUFFEL Narcisse (Gendarme) ;
 1857 (26/02) de GALIPIENSO Joseph (6 jours). Témoins MM. MARTY C (Charcutier) et LEGOT J (Menuisier) ;
 1857 (10/03) de VINCENTI Carmen (30 mois). Témoins MM. BAYARD C (Cultivateur) et BIGOU J (Cultivateur) ;
 1857 (24/03) de BARAT Ambroise (16 ans). Témoins MM. LOUBET D et MEIBOURGER J (Gendarmes) ;
 1857 (23/05) de RAMADE Antoine (3 mois ½). Témoins MM. MARTY C (Charcutier) et RUFFEL Narcisse (Gendarme) ;
 1857 (29/06) de PERUSAT Victor (44 ans). Témoins MM. MONGE H et BARELLET J (Gendarmes) ;
 1857 (24/07) de GOUDEAU Jean (9 mois, père Maçon). Témoins MM. LEGAT J (Menuisier) et RUFFEL Narcisse (Gendarme) ;
 1857 (27/07) de SESCOB J. Baptiste (8 mois natif Htes Pyrénées). Témoins MM. LEGAT J (Menuisier) et RUFFEL Narcisse (Gendarme) ;
 1857 (05/08) de PAQUET Madeleine (8 mois, père Journalier). Témoins MM. RUFFEL Narcisse et MEIBOURGER J (Gendarmes) ;
 1857 (18/08) de RUFFEL Marie (15 mois, père Gendarme). Témoins MM. BILLY J et MEIBOURGER J (Gendarmes) ;
 1857 (22/08) de DEJEAN Rosalie (17 ans, père Cultivateur). Témoins MM. LEGAT J (Menuisier) et RUFFEL Narcisse (Gendarme) ;
 1857 (23/08) de PLANE Antoine (17 mois ^{1/2}). Témoins MM. LEGAT J (Menuisier) et RUFFEL Narcisse (Gendarme) ;
 1857 (24/08) de REVOL Marie (1 mois 7 j, Père M-Ferrant). Témoins MM. LEGAT J (Menuisier) et RUFFEL Narcisse (Gendarme) ;
 1857 (25/08) de VICENTI Juan (4 ans ½ père Journalier). Témoins MM. LEGAT J (Menuisier) et RUFFEL Narcisse (Gendarme) ;
 1857 (01/09) de INIESTA Nathalie (4 ans, père Cultivateur). Témoins MM. LEGAT J (Menuisier) et RUFFEL Narcisse (Gendarme) ;
 1857 (03/09) de MEIBOURGER Edouard (32 jours, père Gendarme). Témoins MM. LEGAT J (Menuisier) et RUFFEL Narcisse (Gendarme) ;
 1857 (03/09) de SANCHES Marie (8 ans). Témoins MM. LEGAT J (Menuisier) et RUFFEL Narcisse (Gendarme) ;
 1857 (08/09) de LAPORTE Eugène (5 ans ½ père Cultivateur). Témoins MM. LEGAT J (Menuisier) et RUFFEL Narcisse (Gendarme) ;
 1857 (10/09) de PIERRON A. Marie (66 ans). Témoins MM. LEGAT J (Menuisier) et RUFFEL Narcisse (Gendarme) ;
 1857 (10/09) de DUMAS Joseph (5 mois). Témoins MM. LEGAT J (Menuisier) et RUFFEL Narcisse (Gendarme) ;
 1857 (11/09) de LACROIX Laurent (23 mois, père Cultivateur). Témoins MM. LEGAT J (Menuisier) et RUFFEL Narcisse (Gendarme) ;
 1857 (14/09) de MENNERAT Eugène (42 ans, Journalier). Témoins MM. REVOL J (Gendarme) et LAAS-LURBE C (Boulangier) ;
 1857 (22/09) de INIESTA Rosalie (18 mois, père Cultivateur). Témoins MARTIN JB (Gendarme) et BARAT F (Cultivateur) ;
 1857 (29/09) de MARTY née DUPUIS Jeanne (36 ans). Témoins MM. LEGAT J (Menuisier) et RUFFEL Narcisse (Gendarme) ;
 1857 (02/10) de LAAS-LURBE Marie (1 mois ½ ,père Boulangier). Témoins MM. REVOL J et MEIBOURGER J (Gendarmes) ;
 1857 (02/10) de LUNA Antoine (3 mois ½ père Journalier). Témoins MM. BARAT F (Cultivateur) et LAAS-LURBE C (Boulangier) ;
 1857 (02/10) de REVERTET Alphonsine (40 ans, origine Espagne). Témoins MM. BAGARD C (Cultivateur) et CALTOT F (Menuisier) ;
 1857 (11/10) de BICH Magdeleine (2 ans, père Boulangier). Témoins MM. DORGAT A (Cuisinier) et LEGAT J (Menuisier) ;
 1857 (13/10) de RAMADE François (31 ans, Cultivateur). Témoins MM. REVOL J et RUFFEL Narcisse (Gendarmes) ;
 1857 (18/10) de PEREZ Jean (? journalier). Témoins MM. BARAT F (Cultivateur) et LAAS-LURBE C (Boulangier) ;
 1857 (24/10) de BONAL Pauline (14 mois, père Cultivateur). Témoins MM. BAGARD C (Cultivateur) et MEIBOURGER J (Gendarme) ;
 1857 (28/10) de LORiot Françoise (2 mois père Cultivateur). Témoins MM. LEGAT J et CALTOT F (Menuisiers) ;
 1857 (31/10) de ROLIN Caroline (36ans, Journalière). Témoins MM. DORGAT A (Cuisinier) et RUFFEL Narcisse (Gendarme) ;
 1857 (09/11) de VICENTI Jouan (7 jours, père Commerçant). Témoins MM. REVOL J (M.-ferrant) et BARAT F (Cultivateur) ;
 1857 (09/11) de MARTY Joseph (3 ans père Cuisinier). Témoins MM. BAGARD C (Cultivateur) et LEGAT J (Menuisier) ;
 1857 (18/11) de LAPORTE Pierre (30 ans, Charretier). Témoins MM. BARRELLET S et RUFFEL Narcisse (Gendarmes) ;
 1857 (22/11) de CAVAILLE Louis (56 ans, Cultivateur). Témoins MM. BAGARD C et BARAT F (Cultivateurs) ;
 1857 (24/11) de PARENT Thérèse (53ans). Témoins M. RUFFE Louis (Boucher) et BILLY Jules (Gendarme) ;
 1857 (25/11) de BONAT Auguste (50 ans, Cultivateur). Témoins MM. REVOL J (M.-ferrant) et LEGAT J (Menuisier) ;
 1857 (26/11) de DUSSERT Marie (66ans, native Ardèche). Témoins MM. MEIBOURGER J (Gendarme) et PUJADE J (Cafetier) ;
 1857 (26/11) de REVOL Pauline (4 mois et 10 jours). Témoins MM. BAGARD C (Cultivateur) et VARLIETTE J (Employé) ;
 1857 (06/12) de ESTRADE Joseph (54 ans, Cantonnier natif Hérault). Témoins MM. RUFFE L (Boucher) et MARTIN JB (Gendarme) ;
 1857 (30/12) de MARTIN Marie (4 mois). Témoins MM. BARAT F (Cultivateur) et PUJADE Jean (Cafetier) ;
 1857 (31/12) de PEPA Jean (25 mois origine Espagne). Témoins MM. LEGAT J (Menuisier) et RUFFEL Narcisse (Gendarme) ;



12. Ste BARBE-du-TLELAT (Algérie) - Rue de Sidi-Bel-Abbès

L'étude des premiers actes de Mariage nous permet de révéler quelques origines :

- 1857 (28/05) M. REMOND François (Surveillant natif Orne) avec Mlle SOTOS Maria (SP native d'ESPAGNE) ;
- 1857 (28/05) M. TISNE Jean (illisible) avec Mlle LACROIX Marguerite (Ménagère native de l'Ain) ;
- 1858 (10/06) M. PLANE Antoine (Cultivateur natif Alpes de Hte Provence) avec Mlle VALENTIN Joséphine (SP native d'ESPAGNE) ;
- 1858 (12/09) M. ODINO (Maçon natif Meurthe) avec Mlle PEDEVILLE Magdelaine (Ménagère native ITALIE) ;
- 1859 (28/01) M. CHABBERT Bazile (Cultivateur natif Aveyron) avec Mlle LACOSTE-BISPE Jeanne (Institutrice native Pyrénées Atlantiques) ;
- 1859 (19/11) M. BANTON Joseph (Cultivateur natif Ardèche) avec Mlle CROUSSE Marie (SP native Meurthe) ;
- 1861 (24/03) M. VELATTA Daniel (Cantonnier natif Sardaigne) avec Mlle BLASCO Dolorès (Couturière native ESPAGNE) ;
- 1861 (17/07) M. CARDONNA Benoît (Cuisinier natif BELGIQUE) avec Mlle VELATTA Dolorès (SP native Sardaigne) ;
- 1861 (08/08) M. LAMARQUE Jean (Charpentier natif Htes Pyrénées) avec Mlle BARAT-PRIOU Elisabeth (SP native Pyrénées Atlantiques) ;
- 1862 (30/01) M. CHAPOUTOT Hypolite (Boucher natif Hte Saône) avec Mlle GARNIER Julie (SP native Drôme) ;
- 1862 (06/03) M. HUYGENS Guillaume (Cantonnier natif BELGIQUE) avec Mlle DIAS Gertrude (SP native d'ESPAGNE) ;
- 1862 (08/05) M. SCHULER François (Cultivateur natif Alsace) avec Mlle KRAÛS Rosalie (SP native d'ALLEMAGNE) ;
- 1862 (04/06) M. BOUCHON Jivallou (Boulangier natif Hte Garonne) avec Mlle DIETZ Françoise (Couturière native d'ALLEMAGNE) ;
- 1863 (15/02) M. DUPUY François (Meunier natif Gironde) avec Mlle LESGOURGUES Jeanne (SP native des Landes) ;
- 1863 (28/12) M. DIEGO Miguel (Cultivateur natif ESPAGNE) avec Mlle BTAULIA Maria (SP native d'ESPAGNE) ;
- 1864 (03/05) M. SAUNAL J. Pierre (Cultivateur natif Tarn) avec Mlle GAUTHIER Marie (SP native du Jura) ;
- 1864 (19/07) M. VINCENT Pierre (? natif du Doubs) avec Mlle MORGERE Eugénie (SP native de Bretagne) ;
- 1864 (01/09) M. MESTRE Antonio (Postillon natif ESPAGNE) avec Mlle COSTA Maria (SP native d'Oran-Algérie) ;
- 1865 (03/04) M. GARRIGUES Jean (Boulangier natif Aude) avec Mlle SOMMER Madeleine (SP native d'Alsace) ;
- 1865 (19/12) M. MAGNIEN Etienne (Employé natif Côte d'Or) avec Mlle GARNIER Victorine (SP native Ardèche) ;
- 1865 (26/12) M. PRONE J. Baptiste (Secrétaire Marie natif BELGIQUE) avec Mlle VOIGNIER Marie (SP native d'Oran-Algérie) ;
- 1866 (13/01) M. SUC Antoine (Cultivateur natif Tarn) avec Mlle GARNIER Marie (SP native Ardèche) ;
- 1866 (09/04) M. ANDRES Manuel (Journalier natif ESPAGNE) avec Mlle POMARES Cayetana (SP native d'ESPAGNE) ;
- 1866 (15/05) M. THOMASSET Régis (G-champêtre natif Isère) avec Mme (Vve) VINCENT Clémentine (Ménagère native du Doubs) ;
- 1866 (24/07) M. ERNST Pierre (Laboureur natif Alsace) avec Mlle BECART Maria (SP native de la Marne) ;
- 1866 (31/07) M. MULDER Martin (Domestique natif Alsace) avec Mlle SEEL Madeleine (SP native d'Alsace) ;
- 1868 (04/06) M. PALACIO Miguel (Cultivateur natif ESPAGNE) avec Mlle MARQUEZ Anna (SP native d'ESPAGNE) ;
- 1868 (12/11) M. COLIN J. Pierre (Gendarme natif du Doubs) avec Mme (Vve) BARAT Marianne (Epicrière native Pyrénées Atlantiques) ;
- 1868 (25/11) M. (Veuf) HANSBERQUE J. Claude (Cultivateur natif Creuse) avec Mlle MARIN Antoinette (SP native d'Alsace) ;
- 1868 (28/11) M. GRAND François (Employé natif Hte Loire) avec Mlle BORBAL-DES-COMBRET Françoise (SP native Lozère) ;
- 1868 (01/12) M. RINIERI J. Baptiste (Géomètre natif Corse) avec Mlle BOUNERUAZOU Léonie (SP native du Lieu) ;
- 1869 (09/03) M. JAUDON J. Pierre (Mineur natif Aveyron) avec Mlle HERNANDEZ Rosalie (SP native d'ESPAGNE) ;
- 1869 (16/03) M. BOISSY J. Baptiste (Mineur natif du Lot) avec Mlle DOMINGO-DITE-FLORA Florentine (SP native d'ESPAGNE) ;
- 1869 (05/06) M. PROUVE Jean (Maçon natif Meurthe) avec Mlle BARAT-PRIOU Grace (SP native Pyrénées Atlantiques) ;
- 1869 (12/06) M. BEULAYGUE Jean (Boucher natif Ariège) avec Mme (Vve) GARNIER Marie (SP native Ardèche) ;
- 1869 (12/08) M. CATHALA Jean (Gendarme natif Moselle) avec Mlle REVOLON Jennie (SP native d'Oran-Algérie) ;
- 1869 (07/10) M. SANCET Joseph (Cantonnier natif du Gers) avec Mlle MARIN Marianne (SP native d'ESPAGNE) ;
- 1869 (25/11) M. KESLER Benoît (Cultivateur natif ALLEMAGNE) avec Mlle RAMADE Marie (SP native du Tarn) ;



Autres MARIAGES relevés :

(1900) AGULLO Diego (Cultivateur)/MACIA Teresa ; (1901) ALARCON Antonio (Journalier)/ESCANEZ Béatriz ; (1904) ALIBERT Alexandre (Meunier)/QUILLAUX M. Louise ; (1909) AMBEL Francis (Boulangier)/MORINO Vicenta ; (1904) ANTON Manuel (Commerçant)/SANCHEZ

Dolorès ; (1899) AYACHE David (*Journalier*)/KALIFA Meriem ;(1903) BARBER Antonio (*Cultivateur*)/IRLES Francisca ; (1899) BAUTISTA Pascual (*Maçon*)/JOUBERT Eugénie ; (1907) BERNABI Joachim (*Journalier*)/BARBER Antonia ; (1903) BES Auguste (*Cultivateur*)/TERRONES Marie ; (1902) BESSE J. Baptiste (*Gendarme*)/DENEUX Caroline ; (1903) BIZOS Léon (*Comptable*)/PLAIT Alice ; (1902) BORIE J. Pierre (*Cultivateur*)/PECOSTE Marie ; (1900) BOURRE J. Baptiste (*Cultivateur*)/RODRIGUEZ Marguerite ; (1903) BRESSON Ferdinand (*Journalier*)/DROUIN Pauline ; (1903) CAMINADE Louis (*Employé PLM*)/THOREL Emma ; (1901) CAPO Bernardo (*Employé PLM*)/BLANCO Louise ; (1901) CASAS Andres (*Journalier*)/MURCIA Filomène ; (1901) CORVALAN Joseph (*Journalier*)/LOPEZ Javiera ; (1903) CUADROS Manuel (*Commis*)/KIMINES Maria ; (1904) DIEZ Joseph (*Journalier*)/TANADAS Maria ; (1901) DONNET Pierre (*Employé PLM*)/SANTO Antoinette ; (1902) DRAY Ihoua (*Boucher*)/SERFATI Esther ; (1904) ESTEBAN Miguel (*Mécanicien*)/UBEDA Isabel ; (1901) FERNANDEZ José (*Journalier*)/VARGAS Maria ; (1902) FERNANDEZ Sérafin (*Journalier*)/LOPEZ Facundo ; (1901) FERRETTE André (*Cultivateur*)/FORTE Joséfa ; (1903) FLORIS Estiban (*Cultivateur*)/CARMONA M. Rosa ; (1900) FRANCES Juan (*Journalier*)/RODRIGUEZ Eléna ; (1909) FUENTES Juan (*Journalier*)/ORTEGA Maria ; (1905) GAIRAUD Julien (*Cultivateur*)/HOLWECK Marie ; (1904) GALANT Antonie (*Agent d'assurance*)/TOURET Marie ; (1902) GANTET Pierre (*Cordonnier*)/DUPUY Alphonsine ; (1899) GARCIA Juan (*Journalier*)/ESCAMEZ Bernardina ; (1900) GARCIA Trinidad (*Mécanicien*)/FRANCES Incarnacion ; (1901) GIMINEZ Juan (*Journalier*)/TERUEL Rufina ; (1899) GONZALEZ Antonio (*Forgeron*)/BELTRAN Rosa ; (1901) GONZALEZ José (*Cultivateur*)/GONZALEZ Maria ; (1903) GONZALEZ Manuel (*Forgeron*)/ANTON Francisca ; (1908) GRAVIER J. Baptiste (*Interprète*)/AUDUBERT Juliette ; (1902) GREBIN Charles (*Mécanicien*)/MONTEL Rose ; (1906) GUIRAL François (*Employé PLM*)/FALCONNIER Irma ; (1899) HUC J. Jacques (*Marchand de vin*)/LAFFARGUE Emilie ; (1907) KHALIFA Chaloum (*Camionneur*)/AZOULAY Rachel ; (1900) LAFUENTE José (*Journalier*)/VARGAS Josefa ; (1899) LANGAGNE Paul (*Cultivateur*)/ROY Eugénie ; (1900) LARRUSSE Michel (*Cultivateur*)/GAIRAUD Marie ; (1902) LEROUX Charles (*Employé PLM*)/ESCOULANO Antonia ; (1901) LOPEZ Salvador (*Journalier*)/OLIVENCIA Maria ; (1906) MAGNUN Alphonse (*Cultivateur*)/PARRENO Josefa ; (1901) MARCO Fernando (*Journalier*)/IRIBARNE Maria ; (1903) MARQUEZ Sébastien (*Journalier*)/CORTES Carolina ; (1908) MAZEL Auguste (*Journalier*)/RODRIGUEZ Marguerite ; (1900) MESTRE Antonio (*Journalier*)/ESCOLANO Joséphine ; (1907) MONIER Daniel (*Gendarme*)/PERAL Térésa ; (1909) MONTET Jean (*Officier*)/AUDUBERT Elisa ; (1904) MONTESINOS Michel (*Journalier*)/NAVARRO Carmel ; (1906) MONTOYA José (*Journalier*)/MARTINEZ Maria ; (1905) MUNOZ Pedro (*Maçon*)/ORTEGA Raphaëla ; (1899) NAVARO Rosando () MOYA Felisa ; (1900) OBADIA Moïse (*Cordonnier*)/BENIGUIGUI Esther ;(1903) PELLOUX-GERVAIS François (*Cultivateur*)/PRIOLA Marie ; (1903) PEREZ Manuel (*Mécanicien*)/CONTRERA Maria ; (1903) PEREZ Salvador (*Cultivateur*)/CONTRERAS Antonia ; (1908) PIC Léon (*Inspecteur*)/QUILLAUX Fernande ; (1899) RIBAS José (*Journalier*)/GALDEANO Loreto ; (1905) RIVAS José (*Journalier*)/GALDEANO Maria ; (1904) RIVERA Francisco (*Journalier*)/MALDONADO Maria ; (1900) RODRIGUEZ Francisco (*Journalier*)/FORTE Isabel ; (1900) ROY Prosper (*Cultivateur*)/BARBAN Marie ; (1900) RUIS François (*Journalier*)/MERIGUAL Maria ; (1909) RUIZ Juan (*Employé PLM*)/HURTADO Dulcie ; (1903) SALAZAR José (*Journalier*)/ORTS Asuncion ; (1900) SANCHEZ Francisco (*Journalier*)/NAVARRO Antonia ; (1901) SANCHEZ Francisco (*Perruquier*)/MARIN Carmen ; (1899) SANCHEZ Juan (*Coiffeur*)/GARCIA Antonia ; (1900) SANNAC Marius (*Cultivateur*)/BERGER M. Louise ; (1905) SCHILLING Christian (*Cultivateur*)/SAUNAL Julie ; (1899) SEGARRA Vicente (*Cultivateur*)/PERAL Vicenta ; (1900) SOLER Juan (*Cultivateur*)/RAMON A. Maria ; (1902) TISSERAND Jules (*Militaire*)/PASQUET Marie ; (1906) TORRES José (*Journalier*)/FERRETTE Carmen ; (1901) TOUATI Moïse (*Commissionnaire*)/ADREY Fortunée ; (1902) VALVERDE Enrique (*Journalier*)/GALDEANO Maria ; (1903) VALVERDE Francisco (*Journalier*)/PEREZ Maria ; (1902) VARGAS Antonio (*Jardinier*)/RIRRA Maria ; (1902) VARGAS José ()/VARGAS Maria ; (1903) VARGAS José (*Cultivateur*)/GALDIANO Isabel ; (1899) VICENTE Juan (*Journalier*)/ROMERO Maria ; (1903) VILLAIN Joseph (*Employé PLM*)/ROUSSE Marguerite ; (1902) YRLES Salvador (*Cultivateur*)/PERALD Antonia ; (1900) ZAMORA Pedro (*Journalier*)/ESCAMEZ Maria ;



Quelques NAISSANCES relevées :

(*Profession du père)

(1909) AKNIN Messaoud (*Commerçant*) ; (1909) AKNIN René (*Commerçant*) ; (1909) ALIBERT Alexandre (*Cultivateur*) ; (1910) AMAR Zarie (*Commerçant*) ; (1909) AMBEL Julie (*Boulangier*) ; (1914) AMOROS Joseph (*Boulangier*) ; (1911) ANTEQUERA Juan (*Jardinier*) ; (1911) ANTON Françoise (*Cultivateur*) ; (1908) ANTON Thérèse (*Cultivateur*) ; (1909) ARCHILLA Jean (*Jardinier*) ; (1909) ARTERO Dolorès (*Débitant*) ; (1909) AVILA Antoinette (*Cultivateur*) ; (1914) BARACCHINI Lucien (*Instituteur*) ; (1909) BARBER Joséphine (*Journalier*) ; (1916) BARBET Marie (*Employé*) ; (1908) BARSELO Marie (*Employé*) ; (1915) BENAVIDES Costadia (*Jardinier*) ; (1911) BENAVIDES José (*Jardinier*) ; (1913) BENHAMOU David (*Commerçant*) ; (1909) BENIBRI Raphaël (*Colporteur*) ; (1909) BENLOULOU Maurice (*Ferblantier*) ; (1910) BENZEKRI

Esther (Commerçant) ; (1909) BERLE Léontine (Cultivateur) ; (1911) BOTELLA Louise (G-champêtre) ; (1914) BOURRABIER Berthe (Gendarme) ; (1909) BOURNAS Jeanne (Gendarme) ; (1912) BUTTARD Gisèle (Employé) ; (1908) CABRERA Ascension (Employé CFA) ; (1908) CARRILLO Julien (Boulangier) ; (1912) CASCALIS Adèle (Employé) ; (1909) CHAPOUTOT Xavier (Cultivateur) ; (1909) CIDRO José (Jardinier) ; (1909) CLAUSS Charles (Cultivateur) ; (1910) CLERMONT Jeanne (Mécanicien) ; (1909) COHEN Moïse (Commerçant) ; (1909) CONTRERAS Françoise (Journalier) ; (1908) CORNU Georges (Huissier) ; (1909) CORRIAS François (Journalier) ; (1912) CORTES Joseph (Journalier) ; (1908) COUSSEAU Alice (Employé) ; (1909) DE-BENEDETTO Vincent (Perruquier) ; (1911) DELL'ORME Mathilde (Artiste) ; (1909) DEVARGAS Maria (Journalier) ; (1908) DIAZ Joachim (Jardinier) ; (1908) DEGEA Jean (Journalier) ; (1909) DIEZ Antoine (Cantonnier) ; (1909) DJAN Albert (Clerc de notaire) ; (1910) DOMINGUES Joséphine (Journalier) ; (1909) DRAY Alice (Boucher) ; (1912) DRAY Fanny (Boucher) ; (1910) ESCAMEZ Antoine (Cultivateur) ; (1909) ESCAMEZ Hélène (Cultivateur) ; (1909) FERNANDEZ Alfred (Jardinier) ; (1909) FERNANDEZ François (Journalier) ; (1909) FERNANDEZ Manuel (Jardinier) ; (1909) FERNANDEZ Marie (Journalier) ; (1910) FERRARI Françoise (Journalier) ; (1912) FIGUEROA Isabelle (Cultivateur) ; (1910) FISCHER René (Cultivateur) ; (1910) FUENTES Maurice (Employé PLM) ; (1909) GARCIA Antoine (Menuisier) ; (1909) GARCIA Marie (Journalier) ; (1911) GAUGUET Albert (Facteur PTT) ; (1909) GIMENEZ Antonia (Journalier) ; (1909) GIMINEZ Léandro (Journalier) ; (1909) GODEAU Jeanne (Gendarme) ; (1908) GOMEZ Juan (Journalier) ; (1914) HAKOUM David (Journalier) ; (1910) HANIS Thérèse (Journalier) ; (1913) KARSINTY Gaston (Boucher) ; (1910) KIRSCH Georgette (Employé PLM) ; (1909) LINARES Isabelle (Journalier) ; (1910) LÔ Arsène (Cultivateur) ; (1909) LOPEZ François (Journalier) ; (1908) LOUBIERE Liberté (Employé CFA) ; (1909) MAHON Paule (Employé CFA) ; (1915) MANTILLA Joséphine (Journalier) ; (1909) MARTINEZ Antoine (Journalier) ; (1909) MAZEL Auguste (Journalier) ; (1908) MENDEZ Manuel (Journalier) ; (1909) MONIER Yvonne (Gendarme) ; (1908) MONTEL Denise (Cultivateur) ; (1912) MONTEL Ferdinand (Journalier) ; (1908) MONTESINOS Antoine (Employé) ; (1911) MOURIN Yvonne (Journalier) ; (1909) MUNOZ Marguerite (Maçon) ; (1913) MURCIA Joseph (Employé) ; (1914) OLIVENCIA Mercédès (Journalier) ; (1909) OLIVENCIA Nathalie (Journalier) ; (1909) ORTS Vincent (Journalier) ; (1909) PADILLA Manuel (Cultivateur) ; (1908) PARAIRE Antoine (Cultivateur) ; (1909) PEREZ Albert (Cultivateur) ; (1910) PEREZ Enrique (Maçon) ; (1909) PIERRE René (Employé CFA) ; (1908) POUCH Florentin (Journalier) ; (1909) PRIETO Anna (Forgeron) ; (1916) RABIER Gaston (Journalier) ; (1909) RIVAS François (Jardinier) ; (1909) RAMADE Henri (Boulangier) ; (1913) REBORIDO José (Journalier) ; (1910) RIVAS François (Journalier) ; (1916) ROUILLY Jeanne (Journalier) ; (1909) RUIZ Vincente (Employé CFA) ; (1917) RULL Jeaimie (Journalier) ; (1909) SANCHEZ Emile (Jardinier) ; (1909) SANCHEZ José (Jardinier) ; (1909) SANCHEZ Joseph (Journalier) ; (1915) SANCHEZ Mariano (Journalier) ; (1909) SANCHEZ Théodore (Perruquier) ; (1917) SANTIAGO Pierre (Journalier) ; (1909) SANTINIRO Incarnacion (Journalier) ; (1908) SCHEPENS Jeanne (Employé) ; (1908) SCHOUKROUN Paul (Rabbin) ; (1912) SEBBAN Joseph (Epicier) ; (1909) SEGURA Angèle (Journalier) ; (1900) SIMON Anna (Journalier) ; (1909) SOLER Pierre (Journalier) ; (1914) SORIANO Joseph (Journalier) ; (1913) SUAREZ Joseph (Journalier) ; (1908) SUGEL François (Cultivateur) ; (1909) TERRY Salvador (Employé) ; (1909) THIERS France (Facteur PTT) ; (1913) THIRIET Pierre (Charron) ; (1909) TORRIS Manuel (Commis) ; (1908) TOUATI Isaac (Commerçant) ; (1909) VANOUICHE Elise (Employé CFA) ; (1909) VARGAS André (Cultivateur) ; (1909) VERA Conception (Journalier) ; (1911) VICENTE Lucien (Maçon) ; (1911) VINAY Charles (Greffier) ; (1909) VINCENT Marguerite (Maçon) ; (1915) VISCAINIO Carmen (Journalier) ; (1914) ZAMORA Antoine (Journalier) ; (1908) ZAMORA Pierre (Journalier) ;

(Source de M. Jean-Luc GOURDON)

Francisca BROTONS née le 28/01/1890 à Ste Barbe du Tlélat (père Mariano BROTONS, cultivateur) mariée à BOURRABIER Marcel (son nom apparaît dans ta liste de noms à la naissance de sa fille BERTHE) le 13/07/1914 ;
 Francisco BROTONS né le 28/12/1891 à Ste Barbe (mort le 11-05-1917 dans le naufrage du MEDJERDA coulé par les allemands) ;
 Manuela Lucia BROTONS née le 13/12/1898 à Ste Barbe du Tlélat ;
 Mariano Félix BROTONS (mon grand-père) né le 10/07/1901 à Ste barbe (marié à BERTOZZI Mireille Amélie en 1925 à Ste barbe) ;
 Maria Conception BROTONS née le 8/05/1904 à Ste barbe (mariée le 20/01/1926 à DEVOUGE Edouard à Ste barbe).

NDLR : Si l'un des vôtres n'est malheureusement pas mentionné, je vous recommande de procéder comme suit :

-Après avoir accédé à google vous devez alors inscrire anom Algérie, (vérifiez que vous êtes bien sur Algérie)

-dès lors que vous êtes sur le site anom vous devez sélectionner SAINTE-BARBE-DU-TLELAT sur la bande défilante.

-Dès que le portail SAINTE-BARBE-DU-TLELAT est ouvert, mentionnez le nom de la personne recherchée sous réserve que la naissance, le mariage ou le décès soit survenu avant 1905.



LES MAIRES

- Source : Anom -

Commune de plein exercice depuis le 31 décembre 1856, SAINTE-BARBE-DU-TLELAT a eu les édiles :

1857 à 1858 : M. Jules DE-GOURNAY ;
1859 à 1862 : M. Alphonse FOURNES ;
1868 à 1869 : M. Jean GOUDEAU ;
1870 à 1871 : M. Cyprien ANJEAUX ;
1872 à 1874 : M. Jean GOUDEAU ;
1875 à 1875 : M. Henri DUPUY ;
1876 à 1877 : Commune Mixte du TLELAT avec un adjoint spécial
1878 à 1888 : M. Hippolyte CHAPOUTOT ;
1889 à 1891 : M. Charles PITOLLET ;
1892 à 1892 : M. Eugène LOUBIER ;
1893 à 1893 : M. Hippolyte CHAPOUTOT ;
1894 à 1902 : M. Amédée CHEMEL ;
1903 à 1906 : M. Armand POUTEAUX ;
1907 à 1912 : M. Daniel DELON ;
1913 à 1919 : M. DELISLE Henry ;

1945 à 1959 ; M. VINCENT Salvador ;



VINCENT Salvador

VINCENT Salvador, élu maire, imprimera de sa marque son village. Sous ses mandats, de nombreuses réalisations verront le jour dans les différents domaines urbain, social, santé publique et habitat.

MERCI de bien vouloir nous aider à compléter cette liste.

NOTAIRE

POTTIER, premier titulaire en 1882 et 1883 ; PRAILLY (depuis 1884, exerce en 1885); ... ; MAZERAN (exerce en 1888) ; PITOLLET (exerce en 1889) ; SEGUIER (exerce en 1890) ; CHEMEL (de 1891 à 1903, décédé); Louis Eugène MAREGIANO (1903 à 1908); MATHE (1908 à 1912) ; METIS (1912 à 1920) ; JEANTET (1920 à 1924) ; GIRAUD (nommé 15/12/1924).



DEMOGRAPHIE

- Sources : *DIARESSAADA et GALLICA* -

Année 1884 = 5 732 habitants dont 1 674 européens ;
Année 1902 = 2 176 habitants dont 1 793 européens ;
Année 1936 = 3 604 habitants dont 1 353 européens ;
Année 1954 = 5 623 habitants dont 1 726 européens ;
Année 1960 = 6 267 habitants dont 1 489 européens ;



Classe de 1951

La commune reste dans le département d'Oran en 1956.

DEPARTEMENT

Le département d'ORAN est un département français d'Algérie, qui a existé entre 1848 et 1962. Il avait pour index le numéro **92** puis à partir de 1957 le **9G**.

Considérée comme une province française, l'Algérie fut départementalisée le 9 décembre 1848. Les départements créés à cette date étaient la zone civile des trois provinces correspondant aux *beyliks* de l'État d'Alger récemment conquis. Par conséquent, la ville d'Oran fut faite préfecture du département portant son nom, couvrant alors l'Ouest de l'Algérie, laissant à l'Est le département d'Alger, lui-même à l'Ouest de celui de Constantine.

Les provinces d'Algérie furent totalement départementalisées au début de la III^e république, et le département d'Oran couvrait alors environ 116 000 km². Il fut divisé en plusieurs arrondissements au fil des ans, avec la création de sous-préfectures : Mascara, Mostaganem, et Tlemcen ; auxquels se rajoutèrent Sidi-Bel-Abbès en 1875 et Tiaret en 1939.

Le département comportait encore à la fin du 19^e siècle un important territoire de commandement sous administration militaire, sur les hauts plateaux et aux frontières du Maroc. Lors de l'organisation des Territoires du Sud en 1905, le département fut amputé à leur profit d'une grande partie du secteur des hauts-plateaux du Sud-Oranais et réduit à 67 262 km², ce qui explique que le département d'Oran se limitait à ce qui est aujourd'hui le Nord-ouest de l'Algérie.

L'Arrondissement d'ORAN comprenait 29 localités :

AÏN-EL -ÛRCK - ARCOLE - ARZEW - ASSI-AMEUR - ASSI-BEN-OKBA - ASSI-BOU-NIF - BOUISSEVILLE - BOU-SFER - BOU-TLELIS - DAMESNE - EL-ANCOR - FLEURUS - KLEBER - KRISTEL - LA-SENIA - LEGRAND - MANGIN - MERS-EL KEBIR - MISSERGHIN - ORAN - RENAN - SAINT-CLOUD - SAINT-LEU - SAINT-LOUIS - **SAINTE -BARBE-DU-TLELAT** - SAINTE -LEONIE - SIDI-CHAMI - TAFAROU - VALMY -

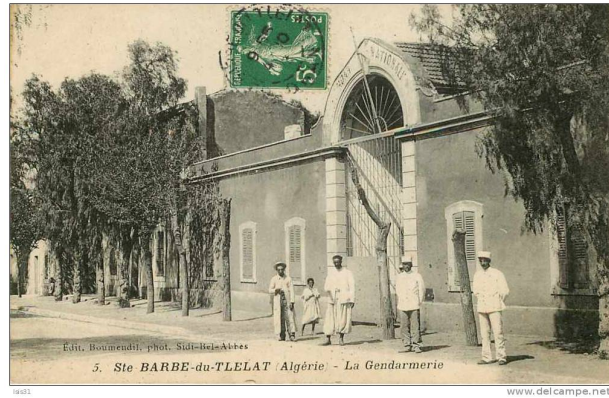

MONUMENT AUX MORTS

Source : *Mémorial GEN WEB*

FERNANDEZ Francisco (1915)

Nous n'oublions pas notre malheureux compatriote victime d'un terrorisme aveugle mais bien cruel dans la région :

M. COURETTE Roger (27 ans), enlevé et disparu le 5 juillet 1962 ;



EPILOGUE OUED-TLELAT

De nos jours (recensement 2009) = 19 384 habitants



SYNTHESE réalisée grâce aux Auteurs précités et aux Sites ci-dessous :

<https://encyclopedie-afn.org/Historique Sainte Barbe du Tlelat - Ville>

<https://gallica.bnf.fr/ark:/12148/bpt6k77453s.pdf> (Page 319)

https://www.persee.fr/doc/geo_0003-4010_1898_num_7_31_18092#:
https://www.senat.fr/rap/1960-1961/i1960_1961_0210.pdf
[https://fr.geneawiki.com/index.php/Alg%C3%A9rie - Sainte-Barbe-du-Tl%C3%A9at](https://fr.geneawiki.com/index.php/Alg%C3%A9rie_-_Sainte-Barbe-du-Tl%C3%A9at)
<http://tenes.info/nostalgie/STEBARBEDUTLETA/>
http://www.denisdar.com/index.php?rub=fpn_map&ville=105

BONNE JOURNEE A TOUS

Jean-Claude ROSO [jeanclaudio.rosso3@gmail.com]